

หลักการเรียบเรียงเสียง  
ดนตรีวงดุริยางค์  
Principles of  
Orchestration

# วัตถุประสงค์รายวิชา

02

## Objective

จุดมุ่งหมายและวัตถุประสงค์

๑. จุดมุ่งหมายของรายวิชา

๑.๑ เพื่อให้นักศึกษาารู้และเข้าใจถึงประเภทเครื่องดนตรีในวง  
ออร์เคสตรา

๑.๒ เพื่อให้นักศึกษาารู้ลักษณะเสียงและช่วงของเครื่องดนตรีใน  
วงออร์เคสตรา

๑.๓ เพื่อให้นักศึกษาสามารถเรียบเรียงทำนองและเสียงประสาน  
ในรูปแบบวงออร์เคสตรา ในขั้นพื้นฐานได้

# คำอธิบายรายวิชา

## Course description

เครื่องดนตรีในตระกูลต่างๆ เทคนิคเฉพาะเครื่อง  
เขียนสกออร์ เรียนเรียงดนตรีให้เหมาะสมกับเครื่อง  
ดนตรีและวงดนตรี ในรูปแบบนั่งบรรเลง

# Contents

## Chapter I

General review of  
orchestral

## Chapter II

Melody

## Chapter III

Harmony

## Chapter IV

Composition of the  
orchestra

## Chapter V

Supplementary

# ความรู้ทั่วไปเกี่ยวกับ ออร์เคสตรา

## General review of orchestral groups

ประวัติความเป็นมา  
ของออร์เคสตรา

กลุ่มเครื่องดนตรี  
ในวงออร์เคสตรา

เครื่องสาย (String Instruments)

เครื่องลมไม้ (Woodwind Instruments)

เครื่องลมทองเหลือง (Brass Instruments)

เครื่องกระทบ (Percussions) Pitch-Non Pitch

เครื่องลิ่มนิ้ว (Key boards)

## Stringed Instruments

	Small Orchestra	Medium Orchestra	Full Orchestra
<b>Violin I</b>	<b>8</b>	<b>12</b>	<b>16</b>
<b>Violin II</b>	<b>6</b>	<b>10</b>	<b>12</b>
<b>Viola</b>	<b>4</b>	<b>8</b>	<b>16</b>
<b>Violoncellos</b>	<b>3</b>	<b>6</b>	<b>10</b>
<b>Double basse</b>	<b>2-3</b>	<b>4-6</b>	<b>8-10</b>

# เทคนิค

## Martelé

Hammered stroke (in Italian *martellato* = hammered).

Every stroke, whether up or down, is ended abruptly

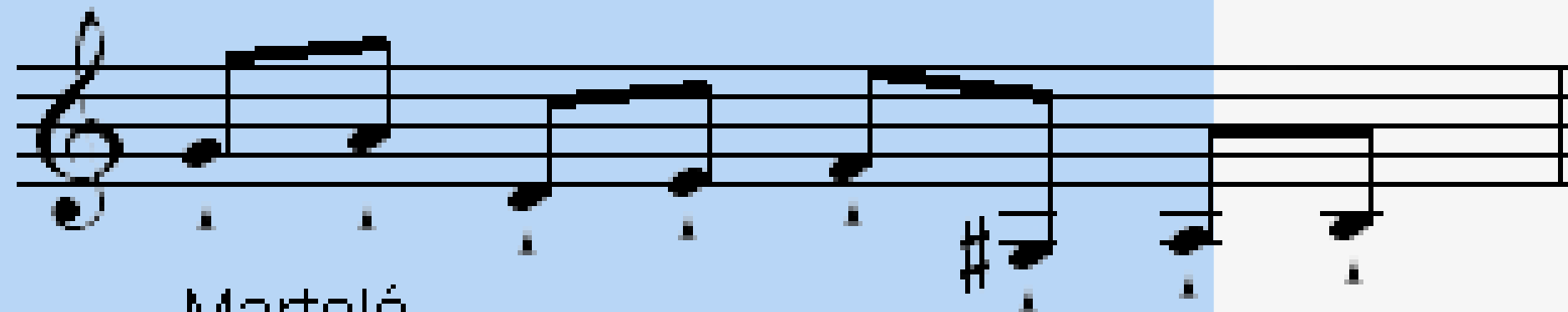

Martelé

## Bowing notation (right hand)

As a rule many bowstrokes which come under *staccato* are not notated but are implied by the manner by the violinist. If the composer desires a particular kind of bowstroke, it is indicated in the score.

Melodic phrases which are to be played with a single stroke are linked by a slur. Bowing can occur on a single note.

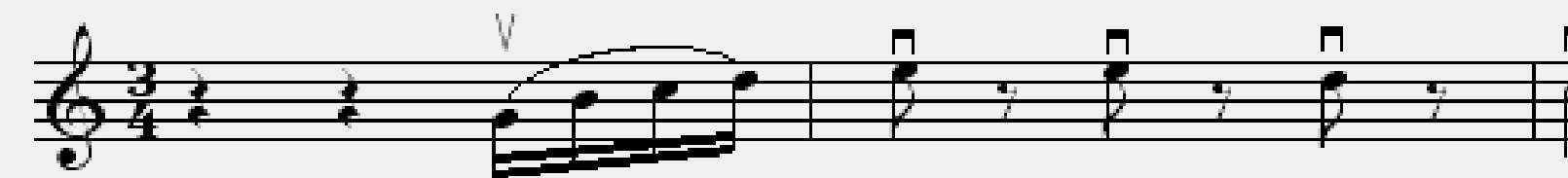

V = up-bow

▣ = down-bow

# ໄວໂອລົນ Violin

05

## Range

Range of the violin: G3 - A7 (harmonic D8)

- G string (G3 - C5, G5)
- D string (D4 - G5, D6)
- A string (A4 - D6, A6)
- E string (E5 - A7, D8)

# ໂລໂອາ Viola

05

## Range

Range of the viola: C3 - A6 (harmonic E7).

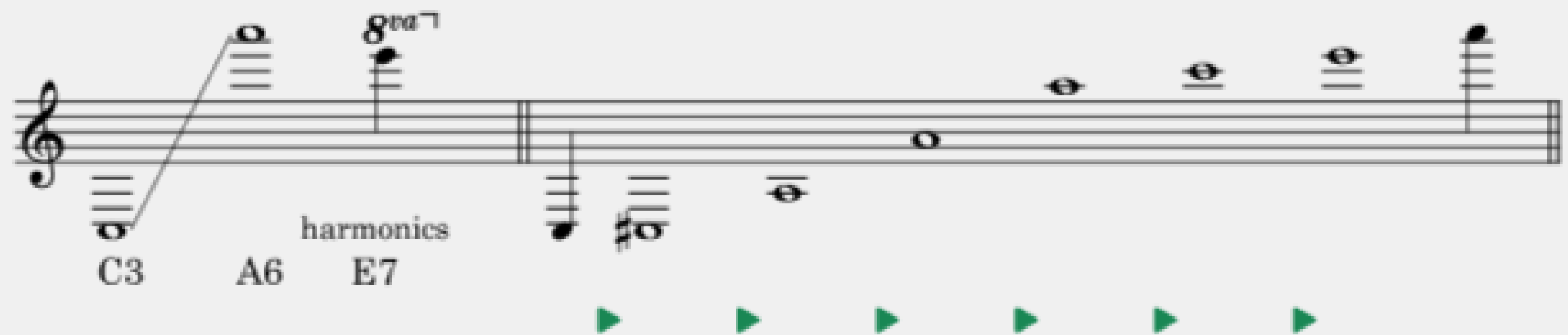

- C string (C3-D4)
- G string (G3-A4)
- D string (D4-E5)
- A string (A4-E6, A6)

# เชลโล Violoncello

05

## Range

The range of the cello: C2 - A5 (harmonic A7).

- C string (C2-F3)
- G string (G2-C4)
- D string (D3-G4)
- A string (A3-A5, A7)

# ดับเบิ้ลเบส Double bass 05

## Range

Range of the double-bass: B0 - G4 (harmonic G6).

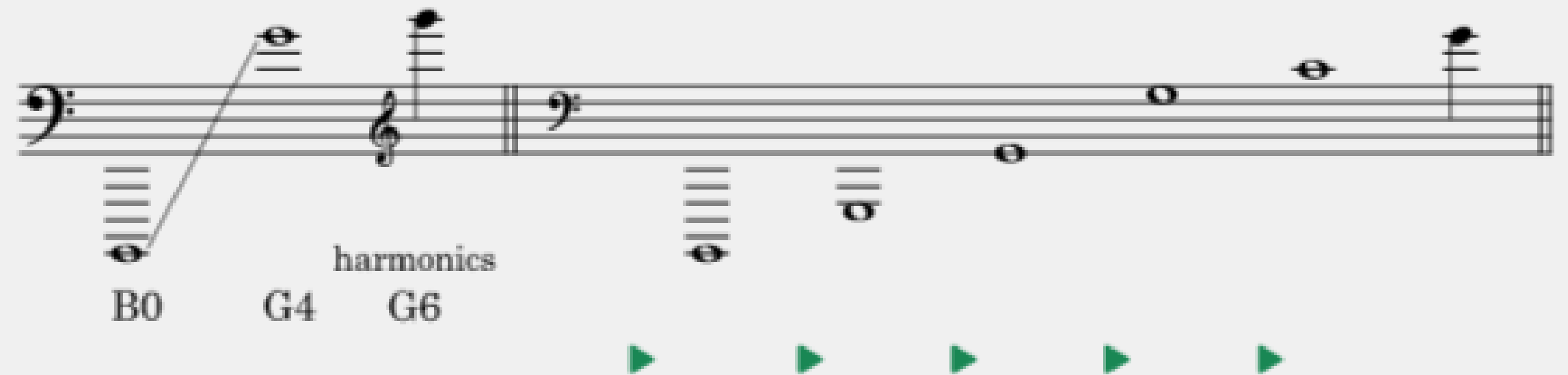

- B string (B0 - F#2)
- E string (E1 - B2)
- A string (A1 - E3)
- D string (D2 - D4)
- G string (G2 - G4)

# พิคโคโล Piccolo

Woodwind  
Instruments

## Range

The piccolo in C has a range from D5 - C8.

# Wan Flute

Woodwind  
Instruments

## Range

The concert flute's standard range is from B3 - D7 (forced up to F7).

# ໂອໂບ Oboe

## Woodwind Instruments

### Range

The oboe's range is from Bb3 - G6 (A6).

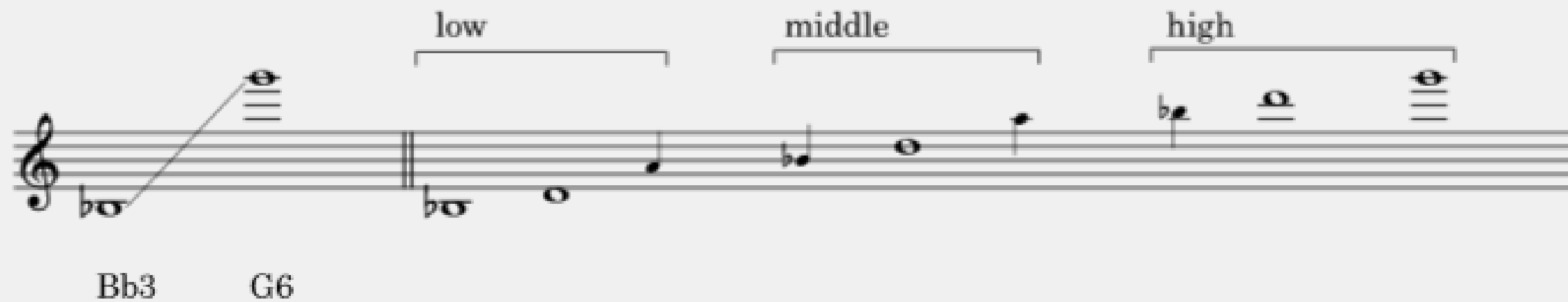

# อังกฤษ ฮอร์น English Horn

Woodwind  
Instruments

## Range

The English horn has a range from E3 - A5 (B5).

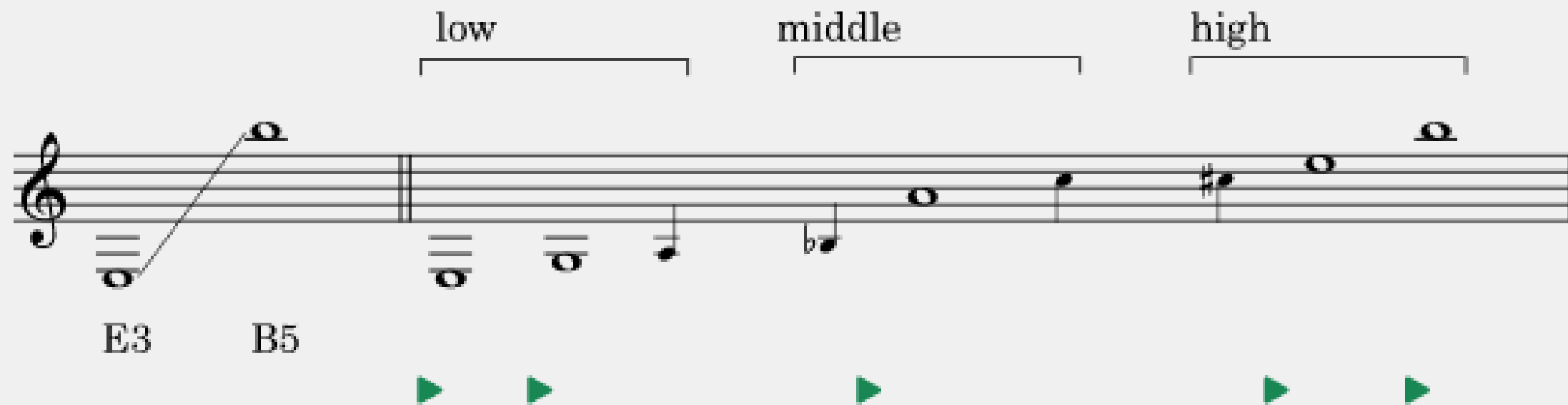

# คลาริเน็ต Clarinet

Woodwind  
Instruments

Demarcation of registers on the Bb clarinet (sounding pitches given)

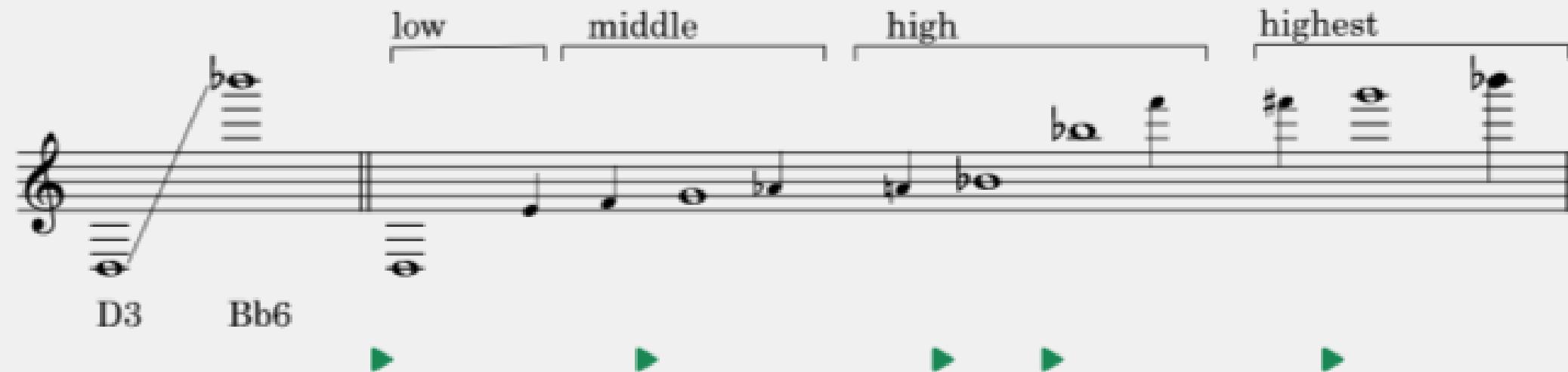

# บาสซูน Bassoon

## Woodwind Instruments

### Range

The bassoon has a range from Bb1 - Eb5 (F5).

low middle high

Bb1 f2

MUS3123 หลักการเรียบเรียงเสียงดนตรีวงดุริยางค์

# การสร้างทำนอง สอดประสาน

By Thassanai Phensit

การสร้างทำนองสอดประสาน

**"เคาน์เตอร์พ้อย" (Counterpoint)  
ว่าด้วยเรื่องการทำนองหลาย  
แนวที่เป็นแบบอิสระ แต่สามารถสร  
สร้างแนวทำนองให้มีความสัมพันธ์กัน  
ในระดับแนวนอนและแนวตั้ง**

# การสร้างทำนองสอดประสาน Counterpoint

1 การสอดประสานทำนองอิงโหมด  
(Mode Counterpoint)

2 การสอดประสานทำนองอิงทฤษฎีแจเสียง  
(Mode Counterpoint)

การสร้างทำนองสอดประสาน

# 1 การสอดประสานทำนองอิงโหมด (Mode Counterpoint)

การสร้างทำนองสอดประสาน

## 2 การสอดประสานทำนองอังกฤษแฉียงเสียง (Mode Counterpoint)

# การแยกประเภทของการสร้างทำนองสอดประสาน

## การสร้างทำนองสอดประสานแบบที่ 1 (Spicies I)

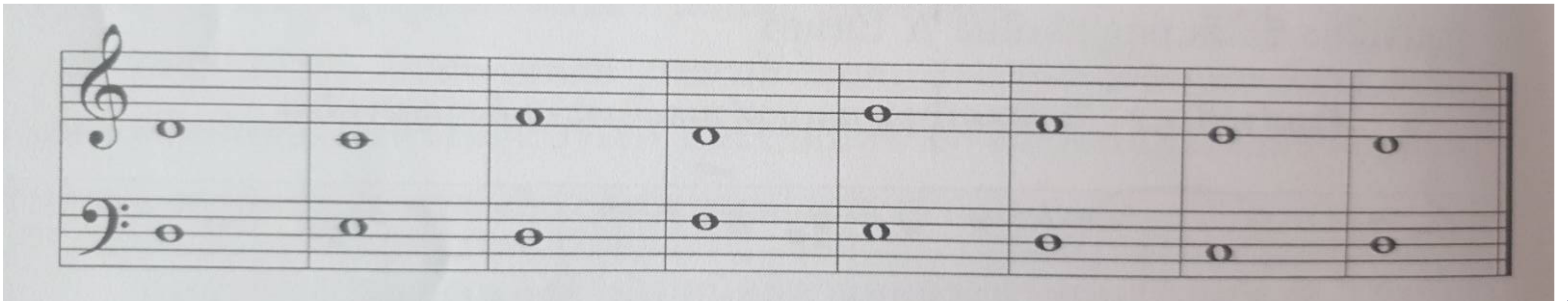

# การแยกประเภทของการสร้างทำนองสอดประสาน

## การสร้างทำนองสอดประสานแบบที่ 2 (Spicies II)

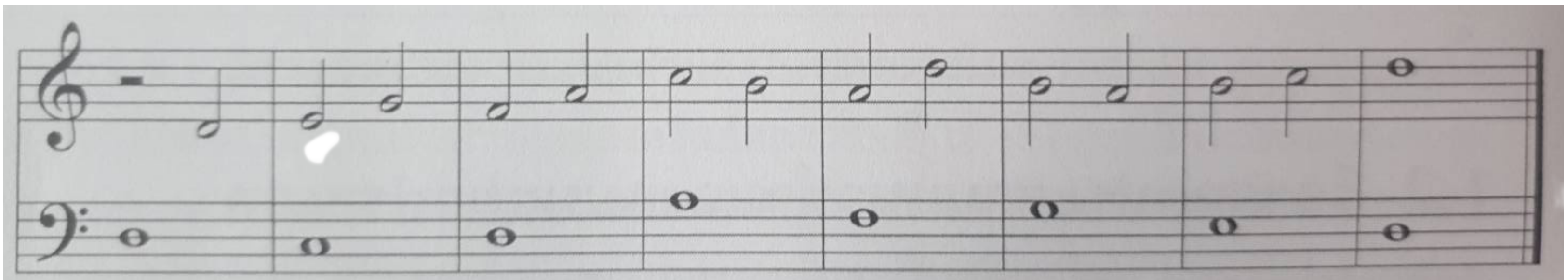

# การแยกประเภทของการสร้างทำนองสอดประสาน

## การสร้างทำนองสอดประสานแบบที่ 3 (Spicies III)

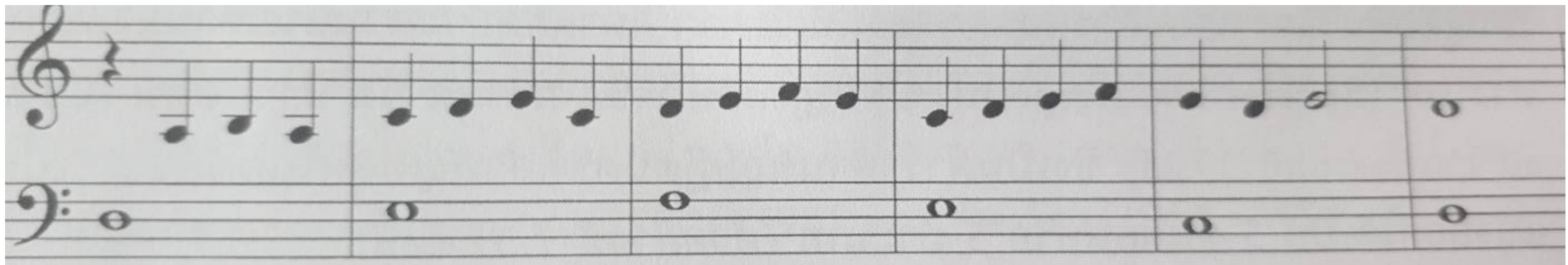

# การแยกประเภทของการสร้างทำนองสอดประสาน

## การสร้างทำนองสอดประสานแบบที่ 4 (Spicies IV)

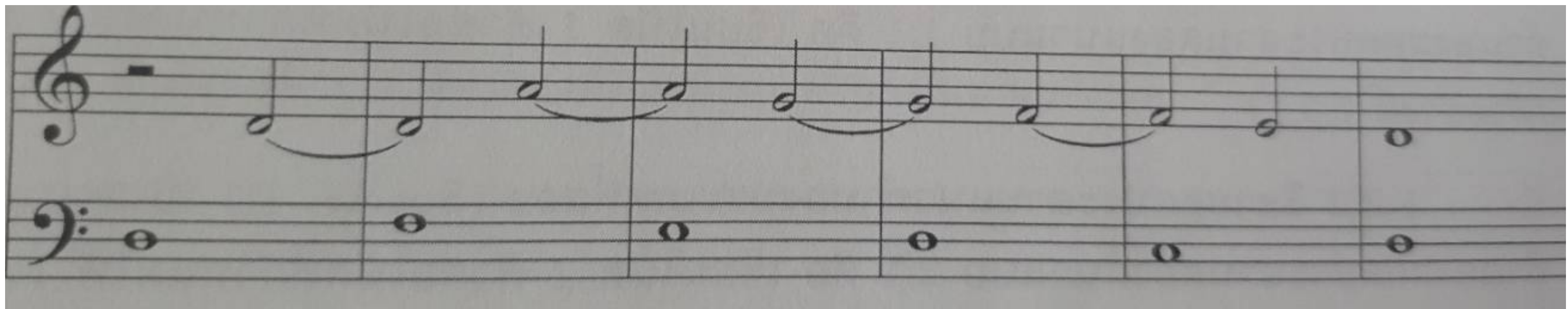

# การสร้างแนวทำนอง ประสานประเภทที่หนึ่ง

ทัศนัย เพ็ญสิทธิ์

ระบบอิงโหมด

ระบบอิงทฤษฎีแจ๊สเสียง

การเลือกใช้โหมด เช่น Ionian Dorian Phygian เป็นต้น  
โน้ตหลักที่สำคัญ การสร้างทำนองควรคำนึงถึงโน้ตสำคัญ เช่น โน้ตโทนิค และโน้ต  
ดอมินันท์ (โน้ตสำคัญควรอยู่ในจังหวะที่สำคัญ หรือจังหวะหลัก)

ตัวอย่าง ทำนองที่มีโน้ตสำคัญอยู่บนจังหวะสำคัญ

*Mendelssohn. Song without Words No. 12 in F# minor, Op. 30 No. 6*

ตัวอย่าง ทำนองที่มีโน้ตสำคัญที่ไม่อยู่บนจังหวะที่สำคัญ

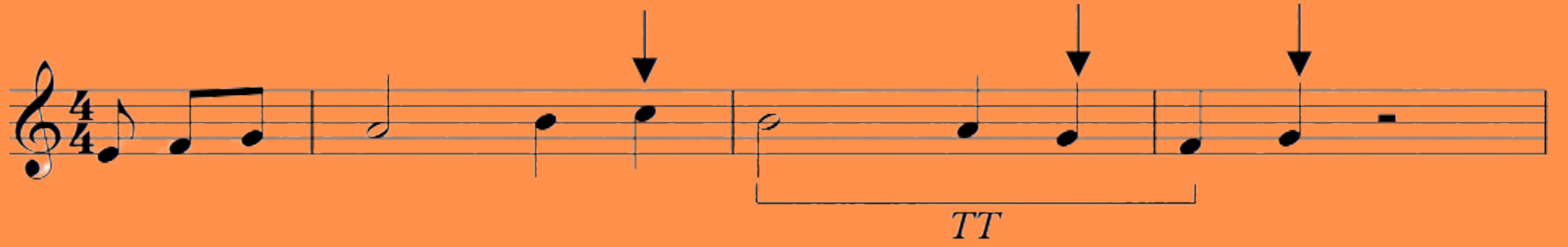

การดำเนินทำนอง คือ การสร้างโน้ตในแต่ละระดับเสียง เคลื่อนที่จากโน้ตอีกตัวหนึ่งไปหาโน้ตอีกตัวหนึ่ง โดยมีองค์ประกอบดังนี้

### ช่วงเสียง

(ข้อควรระวัง) ช่วงเสียงของทำนองไม่ควรเกินคู่ 12, ไม่ควรดำเนินทำนองเป็นขั้นคู่เสียงกระด้าง เช่น Tritone, คู่ 7 และคู่ 9

การดำเนินทำนอง ส่วนใหญ่ควรดำเนินทำนองแบบตามขั้น (Conjucmotion) (คู่ 2) ทิศทางของแนวทำนอง ควรสร้างแนวทำนองให้มีการเคลื่อนที่ขึ้น ลง อย่างสมดุลกัน โน้ตเกลา คือ โน้ตลำดับที่ 4 6 7 ของบันไดเสียง (ไม่มีความมั่นคง)

## การสร้างแนวทำนองประสานระบบอิงไมด

# การสร้างแนวทำนองประสาน ประเภทที่หนึ่ง

ช่วงเสียงของแนวทำนองไม่ควรเกินขั้นคู่ 12  
แนวทำนองระหว่างแนวไม่ควรเกินคู่ 8

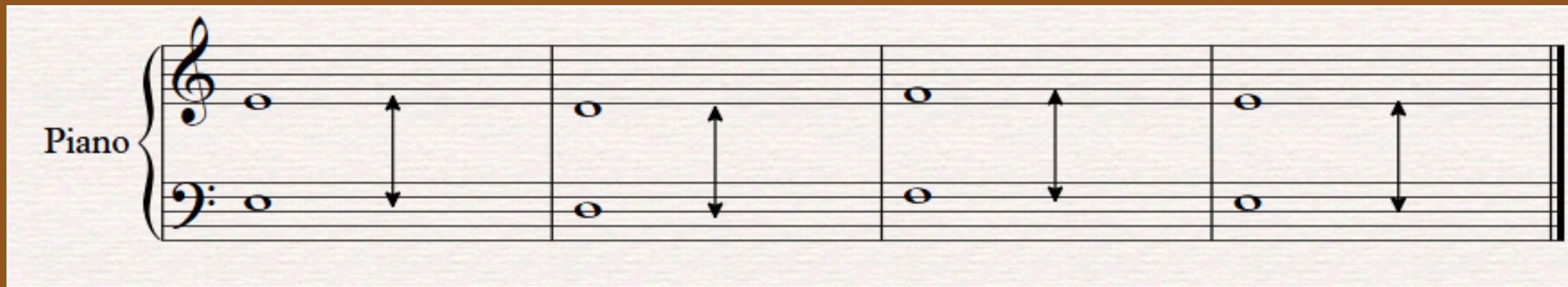
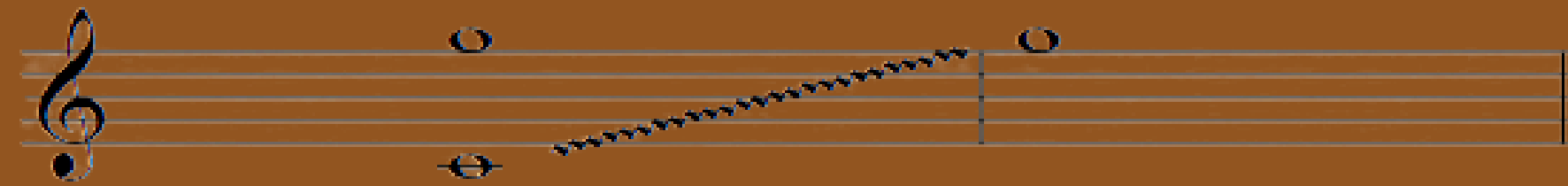

# การสร้างแนวทำนองประสานประเภทที่หนึ่ง

ทำนองสองแนวที่เคลื่อนที่ในทิศทางเดียวกัน

Piano

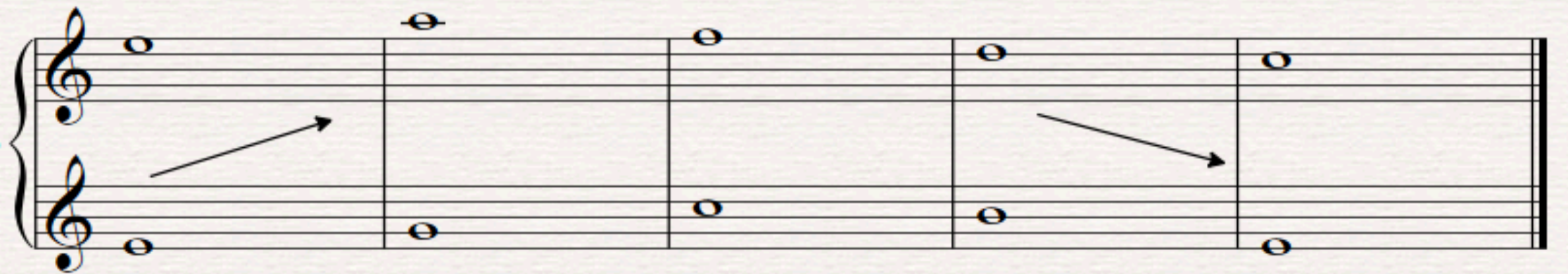

The diagram shows a piano accompaniment with two staves. The upper staff has a treble clef and contains four whole notes: G4, A4, B4, and C5. The lower staff has a bass clef and contains four whole notes: G3, A3, B3, and C4. Arrows point from the first note of each staff to the second, and from the third to the fourth, indicating that both staves move in the same upward direction.

ทำนองสองแนวที่เคลื่อนที่ในทิศทางเดียวกัน

Piano

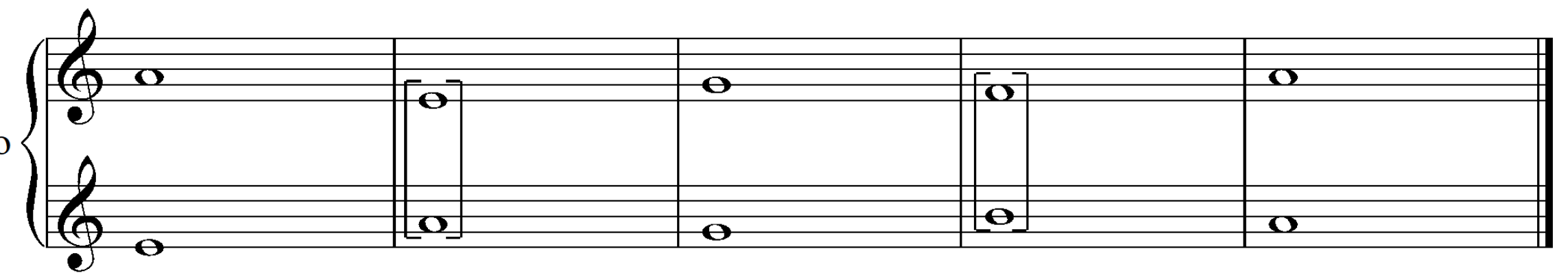

The diagram shows a piano accompaniment with two staves. The upper staff has a treble clef and contains four whole notes: G4, A4, B4, and C5. The lower staff has a bass clef and contains four whole notes: G3, A3, B3, and C4. Vertical brackets connect the notes in each measure, showing that the intervals between the two staves are consistent (a perfect fifth), and both staves move in the same upward direction.

# การสร้างแนวทำนองประสานประเภทที่หนึ่ง

**ขั้นคู่** คือ ความสัมพันธ์ระหว่างโน้ต 2 ตัว ควรเขียนขั้นคู่ ที่มี  
คุณภาพที่ที่กลมกลืน

ลักษณะคุณภาพเสียงของขั้นคู่ ประกอบด้วย

- ขั้นคู่เสียงกลมกลืน
- ขั้นคู่เสียงกระด้าง

ขั้นคู่เสียงที่ควรระวัง คือ 4+, 5<sup>o</sup> อาจจะทำให้เกิดขั้นคู่ Tritone  
(TT)

# การสร้างแนวทำนองประสานประเภทที่หนึ่ง

ลักษณะคุณภาพเสียงของชั้นคู่เสียงกลมกลืน ให้ใช้ชั้นคู่เสียง  
กระด้างและใช้ชั้นคู่แบบไม่สมบูรณ์ (Imperfect) ได้แก่ คู่ 3, คู่ 6  
ในระบบอิงโหมด และจบหรือลงท้ายด้วยคู่ P8 (Perfect)

Cadence การสอดประสานประเภทที่หนึ่งระบบอิงโหมด

	Ionian		Dorian		Phygian	
Piano						
	6	8	3	8	3	8

# การสร้างแนวทำนองประสานประเภทที่หนึ่ง

ชั้นคู่เสียงกระด้าง เป็นชั้นคู่ที่ไม่ควรใช้ในการนำมาสร้างแนวสอดประสานประเภทที่หนึ่ง เช่น ชั้นคู่ 2 คู่ 7 Tritone และคู่ 4 ซึ่งในระบบอิงโมดถือว่าคู่ 4 เป็นชั้นคู่เสียงกระด้าง

Cadence การสอดประสานประเภทที่หนึ่งระบบอิงโมด

	Ionian	Dorian		Phygian	
Piano					

การสร้างแนวทำนองประสานประเภทที่หนึ่ง  
ชั้นคู่ขนาน (Parallel) คือแนวทำนองสองแนวเคลื่อนที่ไปพร้อม

กัน จำแนกได้ 3 ประเภท

ชั้นคู่อิมเพอร์เฟคขนาน (Parallel imperfect intervals)

นิยมใช้ คู่ 3 คู่ 6

ชั้นคู่เพอร์เฟคขนาน (Parallel perfect intervals)

ห้ามขนาด คู่ 5 คู่ 8 และคู่ 12

ชั้นคู่เพอร์เฟคคล้ายขนาน (Hidden perfect intervals)

คือ ชั้นคู่ที่เข้าสู่ คู่ 5 คู่ 8 เพอร์เฟค ในทิศทางเดียวกัน

# การสร้างแนวทำนองประสานประเภทที่หนึ่ง

Hidden

Piano

# การสร้างแนวทำนองประสานประเภทที่หนึ่ง

Pno.

# การสร้างแนวทำนองประสานประเภทที่หนึ่ง

# การสร้างแนวทำนองประสานประเภทที่หนึ่ง

หลักการแต่งทำนองแนว  
ประสานประเภทที่หนึ่ง  
ระบบอังกูญแจเสียง  
Tonal Counterpoint

*Thassanai Phensit*

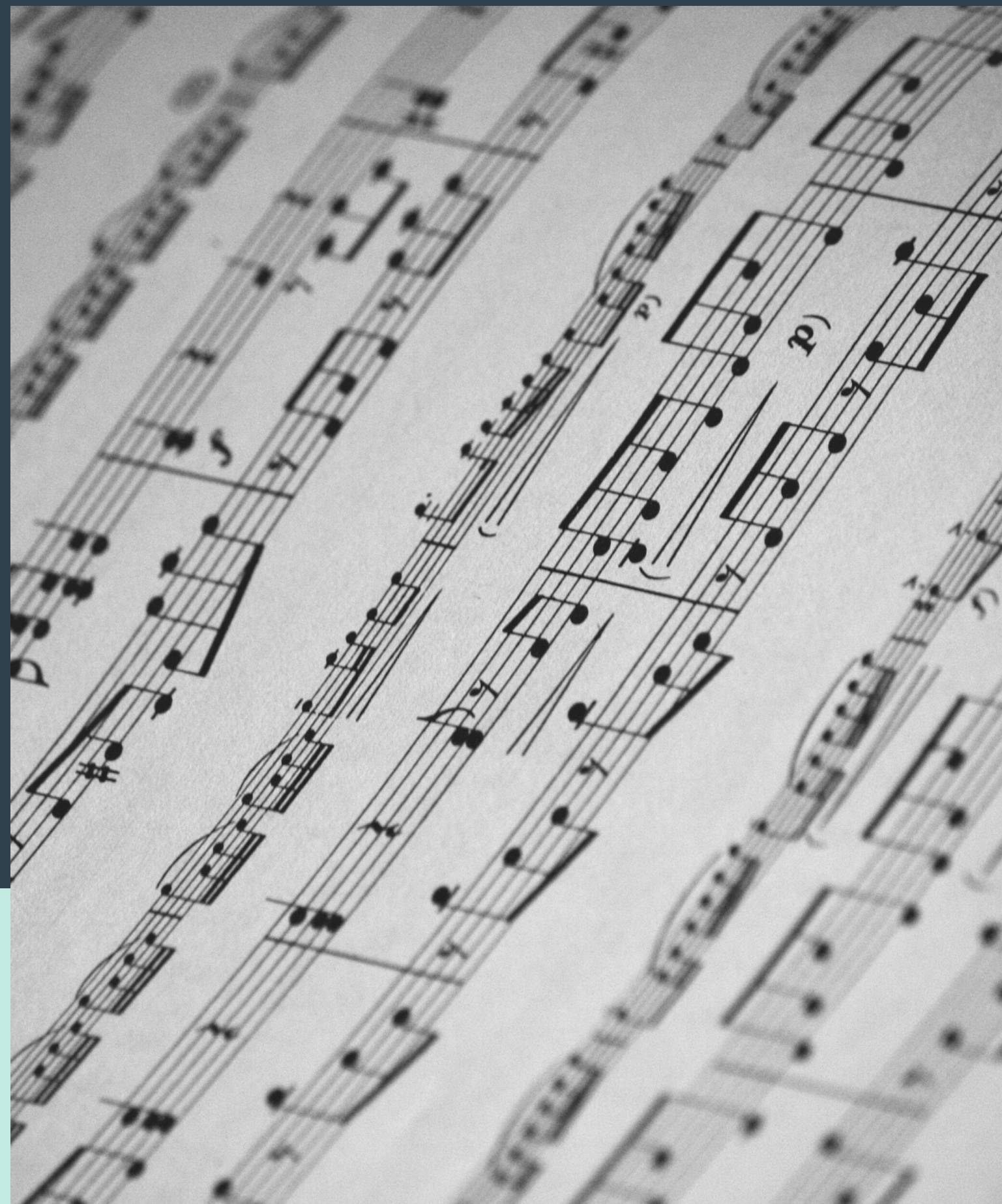

# ความสัมพันธ์ระหว่างทำนองสองแนว

## ลีดดิ้งโน้ต (LEADING NOTES)

- ไม่ควรซ้ำลีดดิ้งโน้ตพร้อมกันสองแนว

### ตัวอย่างการซ้ำลีดดิ้งโน้ต

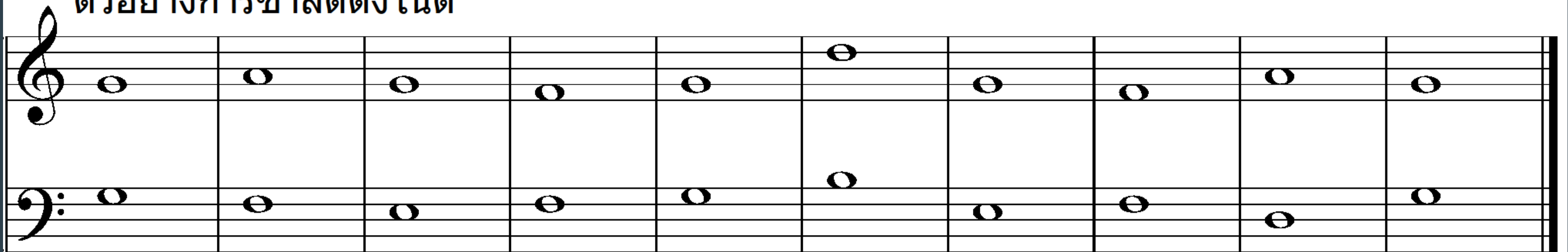

# การสลับแนว (VOICE EXCHANGE)

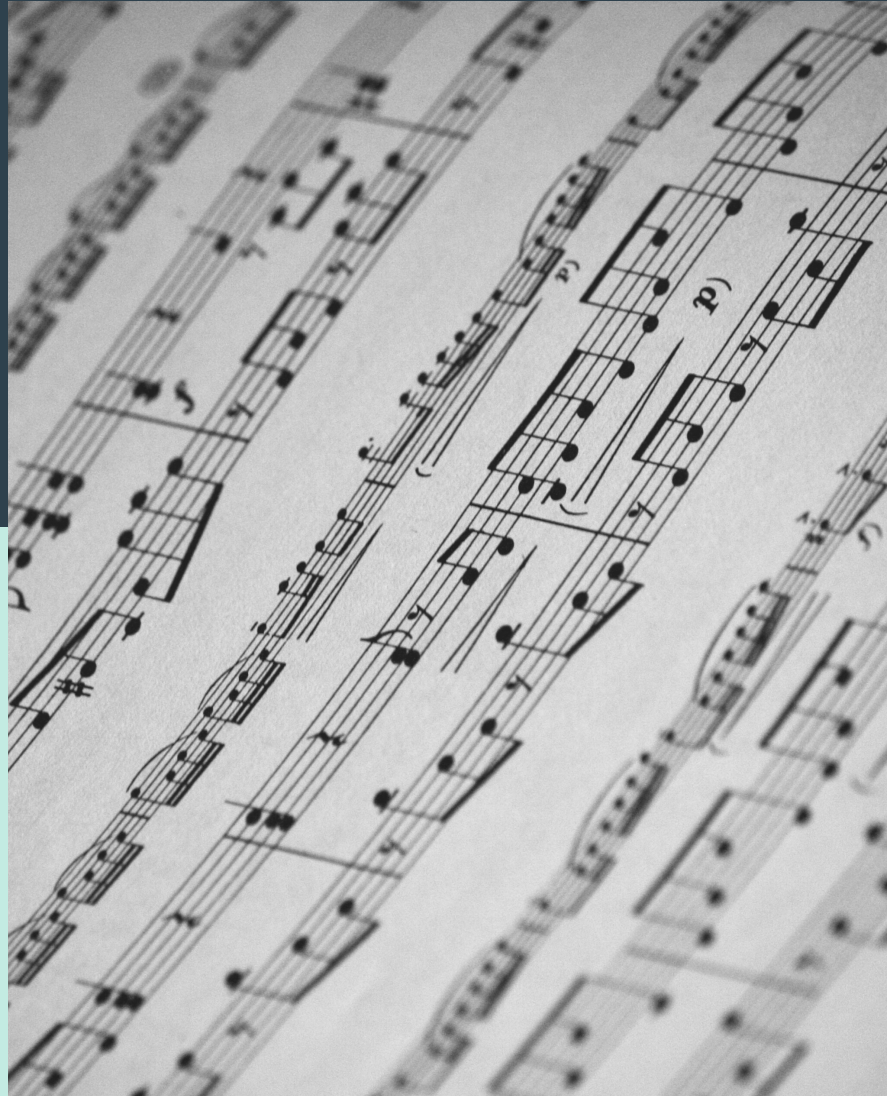

ไม่ควรดำเนินทำนองสองแนวสลับหรือไขว้กัน

ตัวอย่างการซ้ำลีดตั้งโน้ต

The diagram shows two staves, treble and bass clef, with notes and dotted lines indicating the path of the voices. The notes are placed on the same pitch in both staves, and dotted lines show the voices crossing between them.

# เคเดนซ์

- ควรใช้เคเดนซ์ที่สมบูรณ์แบบปิด (PERFECT CADENCE)
- ลีดตั้งเคลื่อนเข้าหาโทนิค (แนวบน) หรือ ซุปเปอร์โทนิคเข้าหาโทนิค

ตัวอย่าง เคเดนซ์ระบบอังกฤษเสียงประเภทที่หนึ่ง

# ชั้นคู่เพอร์เฟคขนาน

- ห้ามใช้ชั้นคู่เพอร์เฟค ติดกัน 2 ครั้ง

ตัวอย่าง ชั้นคู่เพอร์เฟคขนานแบบไม่สมบูรณ์

# ขั้นคู่เพอร์เฟคคัลย้ายขนาน

- ขั้นคู่คัลย้ายขนานเคเดนซีสามารถกระทำได้ในระบบอังกฤษแจเสียง

ตัวอย่าง ขั้นคู่เพอร์เฟคคัลย้ายขนาน

---

## เสียงประสานสองแนว

- การดำเนินคอร์ด ควรเริ่มด้วยคอร์ด I
- การเลือกโน้ต ควรมีโน้ตตัวที่ 3 ของคอร์ดปรากฏอยู่ เพื่อให้แนวทำนองมีน้ำหนักของคอร์ด โดยดำเนินทำนองด้วยโน้ต 1 3 หรือ 5 ของคอร์ด I

---

## เสียงประสานสองแนว

- การพลิกกลับชั้นที่หนึ่งอาจจะทำให้เกิดชั้นคู่ขนานแบบอิมเพอร์เฟค และไม่ควรเกิดติดกันเกิน 3 ครั้ง เนื่องจากจะทำให้แนวทำนองขาดความเป็นอิสระ
- หลีกเลี่ยงการให้คอร์ดพลิกกลับครั้งที่ 2 และการใช้คู่ 4 เนื่องจากเป็นชั้นคู่ที่มาจากคอร์ดพลิกกลับ

ตัวอย่างทำนองสองแนวประเภทหนึ่ง  
อังกฤษเสียง

Bbm

Dm

ตัวอย่างทำนองสองแนวประเภทหนึ่ง  
อิงทฤษฎีเสียง

Bm
